春晖博爱
CHUNHUI CHILDREN

2021

春晖博爱公益基金会
年度报告

因为有你，我不孤单

Because of you, I am not alone

愿 景

每个孩子生命里都有一个持续关爱他的成人。

使 命

通过回应式教育抚育为儿童营造滋养型成长环境，助其全面发展。

价值观

接纳、陪伴、成就。

春晖博爱 10th 2012-2022 周年

十年有你，我不孤单

Ten years with you, I'm not alone

发展大事记

2012

机构

“北京春晖博爱儿童救助公益基金会”在北京注册成立

项目

青少年服务项目教材正式出版印刷

2013

机构

与民政部“明天计划”签订合作协议，成为其唯一官方合作伙伴

项目

体育项目在南京高淳院初次建立

2014

项目

- 种子项目在内蒙古乌兰察布和河南开封启动
- 康教项目初次建立

2015

机构

获评北京市民政局“ 5A级社会组织”

项目

- 春晖妈妈项目确立9个全国示范院
- 春晖守望项目在河南省启动

荣誉/奖项

春晖妈妈项目荣获“最成功设计奖”

2016

机构

- 春晖博爱流动党支部成立
- 春晖守望项目系列培训教材编写完成
- 与蚂蚁金服公益平台建立合作
- 与淘宝公益建立合作，通过公益宝贝为项目筹款

荣誉/奖项

第三届郑州慈善大奖

2017

机构

- 春晖博爱获得公募资质
- 与新华公益服务平台建立合作，并建立月捐人服务体系
- 与京东公益互联网募捐信息平台建立合作，并通过该平台上线筹款项目
- 春晖博爱VI体系、官网建立
- 春晖博爱开始运营微信公众号和微博
- 众筹项目转移为基金会自主管理

项目

启动购买服务项目

荣誉/奖项

第七届中国公益节2017年度公益项目奖

2018

机构

福利院孤残儿童服务模式——“春晖妈妈”商标获得注册

项目

- 福利院赋能项目在辽宁、云南、江西、江苏4省启动
- 福利院合作项目院长研讨会在昆明召开

荣誉/奖项

- 春晖博爱荣获2015-2017先进集体称号
- 第八届中国公益节2018年度公益项目奖
- 第八届中国公益节2018年度公益人物奖
- 上海第25届优秀广告作品三等奖
- 中基透明指数FTI满分

2019

项目

- 春晖关爱之家项目在上海成立
- 春晖妈妈项目在拉萨市儿童福利院建项，春晖博爱的足迹遍布全国31个省、市、自治区
- 福利院合作项目院长研讨会在南昌召开

荣誉/奖项

- 2019年度首都慈善奖慈善组织奖
- 春晖妈妈项目获“年度十大公益项目奖”
- 春晖守望项目被选为亚太地区优秀早期教育项目之一
- 中基透明指数FTI满分
- 第九届中国公益节2019年度公益集体奖项
- 第九届中国公益节2019年度公益项目奖

2020

机构

- 获评北京市民政局“5A级社会组织”
- 春晖博爱成为扶贫济困领域基金会第二联合党委委员单位
- 春晖博爱正式党支部成立

项目

- 春晖关爱之家项目与“明天计划”的合作扩展到江西省和湖南省
- 购买服务项目获得中央财政资金支持
- 在福利院全面推行康教融合
- 对散居孤儿、事实无人抚养儿童、福利机构集中养育孤儿开展3次大型评估工作

荣誉/奖项

- 春晖妈妈项目荣获中华慈善奖
- 获评联合国经社理事会“特别咨商地位”
- 民政部抗疫突出贡献感谢信
- 北京市社会组织优秀项目
- 中基透明指数FTI满分
- 《别怕，我在》获上海公益微电影节“最佳公益微电影”一等奖
- 第十届中国公益节2020年度公益践行奖
- 第十届中国公益节2020年度公益项目奖

2021

机构

- 基金会更名为“北京春晖博爱公益基金会”
- 与中国儿童福利和收养中心合作开展“童心同护”项目

项目

- 春晖守望项目将乡村留守儿童工作模式复制到贵州省沿河县的10个村
- 春晖关爱之家项目在广州成立

荣誉/奖项

- 第十一届中国公益节2021年度公益人物奖
- 第十一届中国公益节2021年度公益项目奖
- 中基透明指数FTI满分
- 《被困住的孩子》获上海公益微电影节“最佳公益微电影”一等奖
- 春晖守望项目获2021年度公益项目奖
- 春晖博爱党支部被提名“2021年度百个两新党建优秀案例”

2022

机构

- 与哔哩哔哩公益和字节跳动公益建立合作，进入视频筹款新时代
- 发布公益界首款公益盲盒，与HIFIVE共同发布限量款数字盲盒

项目

春晖守望困境儿童项目落地北京，并对9家本土社会组织进行赋能

十年有你，我不孤单
Ten years with you, I'm not alone
2012-2022

目录

2-12

PART 1 概述

1.1 理事长及CEO致辞
1.2 机构简介
1.3 全国影响力
1.4 理事会和监事会
1.5 组织架构
1.6 党建工作
1.7 透明度和公信力建设

13-20

PART 2 机构专业性

2.1 专家团队
2.2 服务对象、项目理念及原则
2.3 专业学习和人才培养体系
2.4 项目监测及评估体系
2.5 专业研发与实践

21-28

PART 3 业务报告

3.1 总述
3.2 春晖妈妈项目
3.3 春晖关爱之家项目
3.4 春晖守望项目
3.5 创新与发展

29-32

PART 4 筹款报告

4.1 公众筹款
4.2 企业及基金会筹款

33-36

PART 5 品牌影响力

37-41

PART 6 鸣谢

42-48

PART 7 财务及审计报告

PART 1
概 述

1.1 理事长及CEO致辞

理事长
王振耀

CEO
邢戎

2021年是温暖的一年

各地疫情平稳中仍有此起彼伏，全国福利院为了孩子万无一失的安全，始终处于谨慎的运行状态，保护着5万名孤残儿童的生活一如往常。春晖博爱合作院里的901名春晖妈妈们大多时间与孩子们生活在院内，减少外出；院管理层采取倒班制，尽量减少院内院外的人员流动；春晖博爱的项目巡回培训师在进入任何福利院之前都要经过严格的核酸、行程检测，项目指导采用了线上、线下双结合的方式。疫情进入第二年，春晖妈妈们在调适，孩子们在调适，院方也在调适，大家都在调适中始终手拉手，温暖着彼此，确保着孩子们零感染，确保着孩子们的生命里始终都有一个关爱他的成人。

2021年是创新的一年

春晖博爱第一次走进困境儿童这个群体，把积累了五年经验的乡村留守儿童关爱项目带到了西部地区，沿着国家乡村振兴的战略道路，重点关注那些身处不幸家庭困境的儿童、青少年，杜绝类似刘学洲事件的发生。

全国有约690万的困境儿童，他们因为重病、残疾、监护缺失等原因生活在缺少关爱的环境里，春晖博爱从细微处关心他们的情感、社交、学业，通过家访、游戏、沙龙和小组活动培养他们的自尊自信，与父母建立家庭教育的纽带，联手社区营造滋养儿童健康成长的氛围。

评估结果显示，近5000名困境儿童在短短一年时间里重拾了对生活的信心，自信心和情绪表达能力取得了长足的进步。

2021年是合作的一年

6月份，国家未保法修订版正式出台实施。春晖博爱携手贵州、江西、北京通州共同打造未成年人保护体系，评估、筛查未成年人监护风险，为儿童保护的最后一公里保驾护航。

通过“春晖守望”项目，一方面调研了解那些处于最危困情形儿童的家庭监护状况，评定监护风险等级，筛查出高风险儿童，并做好后续的监护干预和关爱服务工作；另一方面强化各级政府和社会对高风险儿童的广泛关注和支持，构建有效的政府、社会联动机制，形成未成年人安全保护社会网络，让处于监护风险中的儿童及时被发现并得到高质量的服务，守护他们的未来和希望。对于未成年人及其家庭来说，这项工作影响深远，意义重大。

2021年是收获的一年

春晖博爱用踏踏实实的脚步获得了来自各界的认可：

首都慈善奖／中基透明指数满分／中国公益节责任品牌奖／中国公益节公益人物奖／“党建强、发展强”党建品牌组织／先进党组织／第七届“上海公益微电影节”最佳公益微电影一等奖……

> 逐梦而行，春晖博爱的2021年写下了圆满的篇章。展望未来，一切为了孩子，为了孩子的一切，春晖博爱自当奋进不止，直到每一个孩子的生命里都有温暖他的人。

1.2 机构简介

北京春晖博爱公益基金会（简称 “春晖博爱”）是2012年在北京注册成立，于2017年取得公募资质的基金会。我们通过招募和培训工作在一线的儿童照料者以及教育者，系统、科学、持续不断地给予福利院孤残儿童、乡村留守儿童及困境儿童亲情般的关爱和以儿童需求为中心的教育抚育。基金会于2015年和2020年连续获评5A级社会组织，并于2020年荣获第十一届“中华慈善奖”和联合国经社理事会“特别咨商地位”。

春晖博爱目前通过运营三大核心项目服务福利院孤残儿童、乡村留守儿童及困境儿童，分别是春晖妈妈项目、春晖关爱之家项目以及春晖守望项目。

春晖妈妈
CHUNHUI MAMA

春晖关爱之家
CHUNHUI CARE HOME

春晖守望
CHUNHUI VILLAGE

1.3 全国影响力

地域分布

2021年新建“春晖妈妈项目”

四川省 内江市

内江市儿童福利院

2021年新建“春晖守望项目”

贵州省 铜仁市

江口县儿童福利院

沿河县儿童福利院

4个安置区（官舟、联桥、窍湾、梵瑞）

10个村（里户、朝阳、三壶、红星桥、白泥、徐家、竹花、南庄、曾家沟、杨柳池）

2021年新建“春晖妈妈项目”

广西省 河池市

广西儿童福利院

总受益数据

31 个省市自治区	866 家合作及培训福利院	超21万 儿童直接受益
119 家儿童福利机构内直接运行项目	67 个村庄	超6万 儿童照料者被培训

机构荣誉

2021年1月

春晖博爱

第十届中国公益节

2020年度公益集体奖

2021年1月

2020年度公益践行奖

春晖博爱

第十届中国公益节

2021年6月

春晖博爱党支部

“党耀春晖 博爱童心”党建品牌

北京市委两新组织工委

百个两新组织

“党建强、发展强”党建品牌

2021年7月

先进基层党组织

春晖博爱党支部

北京市行业协会商会综合党委

2021年7月

春晖博爱

北京市行业协会商会综合党委

支持党建先进单位

2021年8月

首都慈善奖

春晖博爱

首都公益慈善联合会

2021年9月

春晖博爱

北京市委外办

积极参与联合国大会，

展现中国社会组织风貌的表扬信

博珍妮
理事

半边天基金会创始人、首席执行长

王振耀
理事长

北京师范大学中国公益研究院院长

张志荣
荣誉理事长

北京春晖博爱公益基金会联合创始人

张自立
常务副
理事长

远山资本管理有限公司创办人

杭璨
理事

北京达理公益基金会秘书长

张卫民
理事

上海意唯昕国际贸易有限公司董事长

刘珊
理事

北京春晖博爱公益基金会秘书长

张云云
理事

常州市慈善总会副会长

陈芳芳
理事

纽约梅隆银行亚太区主席
暨资产服务和数字化服务亚太区主管

徐红江
理事

北京鲲行投资公司创始合伙人及董事总经理

沈向辉
理事

南通艾菲尔服饰有限公司总经理

高洪全
理事

福建时嘉贸易有限公司总经理

蓝洁
监事

海问律师事务所国际合伙人

张志
监事

深圳德正会计师事务所质量复核专家
杭州良渚文化村社区公益基金会发起
人、理事长

周强
监事

慈善先锋公益服务研究与促进中心理事

1.5 组织架构

1.6 党建工作

中共北京春晖博爱公益基金会支部委员会认真学习贯彻习近平新时代中国特色社会主义思想，团结带领全体员工以“党耀春晖　博爱童心”党建品牌为引领，聚焦弱势儿童，用实际行动架起了党与受助儿童的“爱心之桥”。

党支部认真落实“三会一课”等组织生活制度，加强对党员的管理教育，注重发挥党员在业务工作中的先锋模范作用。本年度基金会党支部党建品牌“党耀春晖　博爱童心”被北京市委两新组织工委评为百个两新组织“党建强、发展强”党建品牌，并被党委组织部推荐为“年度百个两新党建优秀案例”。春晖博爱党支部在“七一”表彰中被北京市行业协会商会综合党委评为“先进基层党组织”，春晖博爱荣获“支持党建先进单位”称号。北京市民政局社会组织管理中心继续把春晖博爱党支部作为基层联系点及党建活动基地，每季度共同组织交流及党建活动。

作为一家致力于儿童福利事业的基金会党支部，我们见证了这个伟大的时代并参与其中，我们会在今后的工作中“不忘初心，砥砺前行”，不断增强爱党爱国爱民情怀，争做党支部建设的标杆和样板，为实现中华民族伟大复兴而奋斗。

年度收入构成情况

2021年，春晖博爱实现收入共计43,970,603.06元人民币，同比减少39%，其中捐赠收入计 42,034,463.84元人民币，同比下降31%，提供服务收入1,193,070.40元，同比增长25%。2021年，春晖博爱总收入和捐赠收入的构成情况如下：

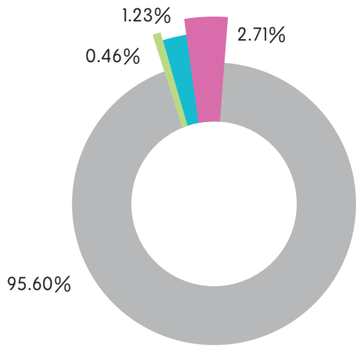

2021年收入构成

捐赠收入 95.60%　提供服务收入 2.71%
投资收益 0.46%　其他收入 1.23%

2021年捐赠收入性质构成

限定性捐赠 78.67%　非限定性捐赠 21.33%

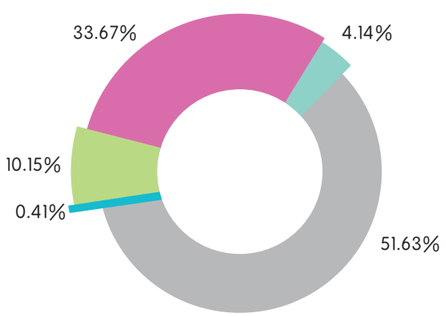

2021年捐赠来源构成

公众筹款 51.63%　基金会、其他团体 33.67%
线下筹款活动 10.15%　企业及个人 4.14%
物资 0.41%

年度支出构成情况

2021年，春晖博爱年度总支出共计55,847,070.98元人民币，同比下降4%，其中业务活动成本49,903,567.86元，行政费用 3,934,415.97元。

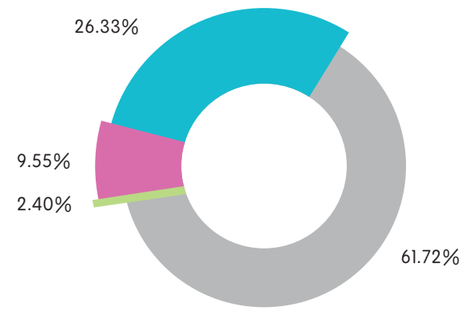

2021年度业务活动成本按项目构成

春晖妈妈项目 61.72%　春晖关爱之家项目 26.33%
春晖守望项目 9.55%　提供服务成本 2.40%

行政费用支出情况

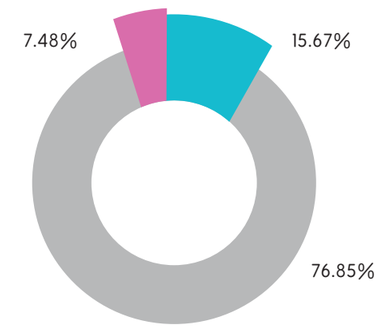

2021年度行政费用结构

薪酬福利及劳务费 76.85%　日常行政费用 15.67%
房租、水电费及折旧 7.48%

在北京市社会组织等级评估中连续两次获评
5A级社会组织

在北京市社会组织管理中心指导的社会组织信用评价中获评
社会组织信用评价（试点）等级最高级A级

连续多年获得
中基透明指数FTI满分

PART 2
机构专业性

赵 雯

儿童早期发展教育研究博士/首席项目质量官

美国怀俄明大学家庭和儿童教育硕士，美国内布拉斯加大学早期儿童发展教育研究博士。曾担任美国联邦政府开端计划（Head Start）的班主任，美国内布拉斯加大学早期儿童教育实验中心讲师。赵雯博士是半边天基金会在中国项目的开创人之一，基金会成立至今，她不断探索、完善为中国福利院儿童提供优质回应式教育抚育的实践，并见证了无数儿童在春晖博爱教抚理念下的蜕变。现专注开拓以社工和家庭教育为理论支持的困境儿童实践项目。

达纳·约翰逊

儿科医师

美国明尼苏达大学儿科教授、新生儿科主任，伊恩道尔森收养研究学会高级研究员。达纳·约翰逊博士研究福利机构制度对儿童健康及发育的影响，是该领域乃至全球的著名专家。他于1986年创办了国际收养项目，曾获得国际儿童服务联合会颁发的卓越贡献奖和终身成就奖，获得霍尔特（Holt）国际儿童服务机构的亨利霍尔特奖。现任国际儿童服务联合会董事、半边天基金会董事、汤勺基金会董事。

詹尼斯·考特

儿童早期教育博士/半边天基金会资深专家顾问

桑福德大学理工科硕士，阿拉巴马大学伯明翰分校儿童早期教育博士。詹尼斯·考特博士有35年的教育经验，先后担任过学前班和小学教师、伯明翰公立学校幼教主任、大型早教中心的创始执行主任。她曾在阿拉巴马大学任职，与跨学科研究团队为儿童及其家庭创办并评估教育项目。2001年加入半边天基金会，历任婴幼儿项目主任、首席项目官；她于2020年退休，现任半边天基金会资深专家顾问。

魏国荣

春晖博爱康复技术总监

教授，资深康复治疗师，伦敦大学残疾研究学硕士，河北医科大学医学硕士。从事康复治疗30余年，著有专著及译著多部；先后担任河北省人民医院运动治疗研究室主任、马来西亚痉挛儿童中心早期干预部主任、香港复康会/世界卫生组织复康协作中心康复技术主任、教学总监、河北医科大学教授/儿童康复教研室主任/学科带头人。魏国荣教授是中国康复医学会物理治疗师鉴定委员会鉴定专家、儿童康复专业委员会常委、中国民政职业教育指导委员会常务委员、中华康复治疗师协会副会长、国际残疾儿童学术联盟教育委员会及学术委员会委员；现任春晖博爱康复技术总监。

服务对象

所有弱势儿童群体，包括福利院儿童、事实无人抚养儿童、特殊需要儿童、留守儿童以及其他处于困境的儿童。

项目理念

春晖博爱秉承全人、全程、全纳的融合教育理念，促进儿童在各个年龄段的全面和最大化发展，无条件接纳所有儿童，尊重个体特性与差异，致力提高每一位儿童的生命质量。春晖博爱根据儿童发展的规律，开发适合不同年龄段儿童的融合式教学方法和社会工作干预教学法，创造和发现教育机会，满足每位儿童的个体化需求，打造具有春晖博爱特色的回应式教育体系。

核心原则

回应式教育抚育

通过观察、解读和回应的循环方式，关注每个儿童的成长和发展需求，及时、恰当、持续地满足这些需求，从而促进儿童的全面发展。

安全的情感依恋

通过回应式教育抚育，让儿童与照料者之间建立起稳固、信任的关系，即安全情感依恋。建立起安全情感依恋的儿童才有能力与他人建立稳固的社交情感关系，获得身心的健康发展。

滋养型学习环境

为儿童提供安全、自主、愉悦、丰富的学习环境，包括物理环境与人文环境，满足儿童发展需求的同时激发他们的兴趣，促进儿童在各个领域的发展。

学习培训框架

培训师专业发展

培训师作为整个培训体系的中流砥柱，需要不断加强专业成长和能力建设，以确保培训质量和项目质量。

2.4 项目监测及评估体系

春晖博爱采用儿童发展监测和项目质量评估并行的监测体系，
从小处着手——关注每一名儿童的发展变化，
从大处把控——严抓项目运营的影响因素，
二者相辅相成，共同支持促进项目运营和教育抚育质量的进一步提升。

儿童发展监测工具

	初始评估	阶段性评估
	确定基线数据 设定阶段性目标与计划	分析数据，发现儿童的优势与挑战制定下一阶段目标计划

婴幼儿、学前、家庭、青少年融合教育计划（康教融合课程） 青少年辅导支持计划 青少年融合教育计划（运动课程）	生长指标测评 PEDI能力评估 青少年初始评估报告 五项体适能测试	生长指标测评 PEDI能力评估 个别化教学与支持计划 五项体适能测试 儿童适应行为量表

育儿项目 社区参与项目	生长指标测评 PEDI能力评估 个案初始评估建档	生长指标测评 PEDI能力评估 个案跟踪评估

项目质量监测及评估工具

建项初始评估（建项调研团队）

- 儿童需求及当前发展水平
- 教育抚育人员现状
- 软、硬件环境
- 行政支持

每季度跟进评估（项目专业培训师）

- 项目基本要求是否达到
- 回应式教抚育实践中的挑战与问题
- 儿童发展状况
- 环境创设方面的挑战及问题
- 项目团队管理及人员专业发展方面的挑战及问题
- 针对需求及问题提供专业培训和支持

年度评估（独立评估小组）

- 项目基本要求
- 回应式教育抚育状况
- 儿童发展状况
- 环境创设水平
- 项目人员的团队合作及专业发展情况
- 根据评估结果，提供针对性的专业培训和支持，制定后续行动计划

项目评估领域

儿童状态　学习环境　团队合作

回应式教育抚育实践　文档质量　专业发展

项目评估工具

春晖婴幼儿	春晖婴幼儿项目质量评估表
春晖学前	春晖学前项目质量评估表
春晖家庭	春晖家庭项目质量评估表
春晖守望	春晖守望项目质量评估表
春晖青少年	春晖青少年辅导支持计划质量评估表 春晖青少年融合教育计划（运动课程）质量评估表 春晖青少年融合教育计划（康教融合课程）质量评估表

人才储备

兼职专家2名、培训师导师2人

高级培训师10人、中级培训师2人

初级培训师3人、助理培训师3人

执社工类资格证书14人、心理类资格证书12人

教师类资格证书11人、家庭教育类资格证书7人、育婴师类资格证书17人

专业内容产出

起草编撰的《儿童福利机构（3岁～15岁）康教融合服务规范》
成为江西省地方标准并已正式施行
《儿童福利机构内类家庭养育技术指南》成为南昌市地方标准并已正式施行

编印融合教育系列手册第一、二册：
《促进特需儿童全面发展的融合教育》《融合教育的环境》

起草标准化文件《儿童福利机构康教融合工作规范》，与民政部收养中心合作申请立项
起草《江西省未成年人监护评估服务规范》，通过后将成为江西省地方标准

工具研发

更新扩展评估工具包，累计引入9套国际/国内标准化量表

通过自主开发制作计算统计工具，实现了所有标准化量表数据的统计和计算自动化

定制2套个别化调查问卷，满足服务购买方的特定需求

开发新的电子表格工具，既支持随时录入/修改、即时显示结果，
又能实现后期快速收集汇总，更契合大型评估的实际需要

培 训

开展3期共计7天的线上TOT培训，
涵盖：家庭关系理论、互动关系、社会工作方法、PEDI评估实践等专业内容

培训师线下实地培训/指导 1,455天；
为全国项目提供的线上专业化培训主题共36期，
（包括主任督导培训24次，培训师混合式培训12次）

邀请上海体院外部专家为0-18岁全年龄段提供6次适应性体育游戏/课程的培训
（婴幼儿1次，学前2次，家庭1次，青少年2次），参训人员约2,496人次

围绕大型评估工作需要，开展4次专题培训

与相关培训师进行了至少两轮关于PEDI评估表审核的一对一辅导和讨论

项目专业重点调整

进一步推广福利院康教融合教学模式，让更多中重度残障儿童受益

综合运用家庭教育理念培训与社会工作方法，
将乡村守望项目经验应用于困境儿童服务，打造社区守望模式

PART 3
业务报告

春晖博爱三大核心项目目前主要服务于福利院孤残儿童、乡村留守儿童及困境儿童。截至2021年底，春晖博爱的足迹已遍布中国大陆31个省、市、自治区和直辖市，与全国71%的儿童福利机构开展过合作，累计培训约6.9万名儿童照料者，直接受益儿童超过21万。其中，春晖妈妈项目累计服务约18万孤残儿童，春晖关爱之家项目累计救助3,485名病患孤儿，春晖守望项目累计服务约3万名留守及困境儿童。

春晖妈妈
CHUNHUI MAMA

福利院孤残儿童服务模式

毫无血缘关系的母爱

科学的亲情陪伴和抚育

春晖妈妈项目是在民政部福利机构内为0-18岁年龄段的孤残儿童开展的回应式教育抚育综合性项目。该项目秉承春晖博爱“全人、全纳、全程”的融合教育理念，根据儿童各年龄阶段以及不同残障程度特需儿童的发展特点，设计教学内容和方法，为儿童创造适合他的教育机会，促进儿童的全人综合发展。我们系统地培训上千名“春晖妈妈”，教会她们运用回应式教育抚育理念与福利院儿童建立情感依恋，持续不断地回应他们的需求，帮助他们在家庭般的关爱中成长。“春晖妈妈”不仅是一个项目名称，更是工作在春晖博爱福利院项目一线上千名女性的统一称呼。她们既是妈妈，也是老师。

问题与挑战：	解决方案：
孤残儿童亲情及情感缺失	专业培训一线教抚人员
特需儿童比例高	回应式教育抚育
特需程度重	营造关爱滋养的环境
儿童发展滞后	推广康教融合
疫情防控	线上线下混合式学习培训

2021年度项目数据

春晖博爱在48家福利院开展“春晖妈妈”项目，直接受益福利院孤残儿童4,961名，超5万名儿童受到有益影响；直接受益福利院员工1,136名，超4万名成人受到有益影响。春晖妈妈项目历史累计直接受益儿童数达到179,955名，34.6万名儿童受到有益影响；历史累计直接受益福利院员工达到26,293名，受到有益影响的成人数达43万名。

3.2 春晖妈妈项目

子项目介绍

春晖婴幼儿
CHUNHUI BABIES

春晖博爱聘用当地有爱心和一定专业背景的女性成为专职的早教老师，通过培训使她们掌握回应式抚育的理念和方法，与孩子建立稳定的情感依恋。每一名“春晖妈妈”固定抚育几名0-3岁的孩子（特需儿童延至4岁），密切关注他们的需求和微小变化，并及时持续地给予恰当的回应，为孩子们提供对其早期健康成长至关重要的大脑刺激、关爱以及适合其发展的各种游戏体验；为特需儿童提供康复特教的早期干预课程，促进其身体、语言、认知、社交和情感的全面发展。

2021年
31家福利院开展婴幼儿项目
746名儿童直接受益
201名早教老师受到培训

春晖学前
CHUNHUI PRESCHOOL

春晖博爱学前项目是在福利院为3-7岁的孩子建立的幼儿园，从环境的设置到个性化的教学安排，完全以孤残儿童的发展规律和兴趣为中心，开展呼应项目课程以及融合教育课程。呼应项目课程是当今国际上提倡的教学法，旨意增能儿童为积极的学习者。融合教育课程为不同程度特需儿童提供最佳教学计划，运用个体教育计划促进个体特需儿童最大化发展。我们不但促进儿童在身体、语言、认知、社交和情感方面的发展，也帮助激发福利院学龄前儿童的学习兴趣和培养学习品质，为其进入小学或者特教学校，以及适应未来做好准备。

2021年
31家福利院开展学前项目
794名儿童直接受益
209名学前老师受到培训

春晖青少年
CHUNHUI YOUTH

该项目服务于7-18岁的青少年，并分为两个服务计划：青少年辅导支持计划和青少年融合教育计划。青少年辅导支持计划服务于上学的学生。项目辅导员根据青少年的自身特点和兴趣爱好，为他们提供必要的情感支持和个别化教学，从而帮助孩子认识自己，建立自信和自尊。青少年融合教育计划服务于在福利院内特殊学校上学的学生或是因身体残障无法参加任何学习的儿童。该计划为这些儿童提供运动课程和康教融合课程。课程的设计坚持以人为本、优势导向原则，为适龄青少年设计符合其能力、需求及年龄特点的运动、学习和康复活动，支持青少年全面发展。

2021年
21家福利院开展
青少年辅导支持计划
367名儿童受益
37名辅导老师受到培训

在21家福利院开展运动课程
710名儿童受益
73名老师受到培训

在28家福利院开展康教融合课程
815名儿童受益
208名老师受到培训

春晖家庭
CHUNHUI FAMILY

家庭是孩子成长最好的环境。我们从社会上招募富有爱心的夫妇，经过培训后组建模拟家庭，为孩子创造类家庭的成长环境，每户家庭有3-5名少有机会被领养的孤残儿童。他们共同生活在福利院提供的寓所内，妈妈全职照顾孩子，爸爸在社会上有全职工作，下班后回到家中。他们一起让孩子们在家庭的关爱和温暖中快乐成长。

2021年
22家福利院开展春晖家庭项目
702名儿童直接受益
173名家庭妈妈受到培训

春晖培训
CHUNHUI TRAINING

为满足儿童福利机构在孤残儿童抚育及机构优化提质方面的诉求，春晖全国培训项目为福利院管理人员、保育员、老师、寄养父母、社会工作者提供线上、线下和远程互动相结合的培训，推进儿童福利机构养育、医疗、康复、教育、社会工作一体化发展，让更多的孤残儿童受益。

2021年
共举办6期培训
来自87家儿童福利机构
的235人次接受培训

春晖妈妈项目全面推行康教融合

春晖博爱自2017年开始，陆续在南京、南昌和北海开展康教融合课程的示范试点。我们与院方紧密合作，由养育、特教、康复、医疗等多部门合作，为每个孩子制定并实施个别化发展计划，设计和开展符合其能力、需求及年龄特点的学习和康复课程。通过康教融合课程，项目儿童的身体功能和整体发展都得到了明显改善，同时，院方的资源整合能力和专业化服务水平得到了全面提升。青少年项目主任特别为全国合作福利院的项目老师和顾问设计并开展了多次相关培训，如康教课程融合元素、如何为重度特需儿童开展教学活动及特需儿童个案日常干预原则等。培训师团队还制定了详细的、具有可操作性的康教融合全国推进方案，计划由培训师从各自负责督导的合作福利院开展的多个项目中的一个项目着手，然后逐步在其他项目中推广。由于各地福利院在理念转变、资源整合、服务能力等方面存在差异，在全国合作福利院的推广需要一定的时间。

2021年，基于康教融合课程的实践经验和成效，春晖博爱组织专家团队编写了《全国儿童福利机构康教融合服务规范》草案，并提交立项申请。该规范将为全国儿童福利机构开展康教融合服务提供标准。

春晖关爱之家
CHUNHUI CARE HOME

重症孤儿医疗护理服务模式

专业的医疗护理

帮助重症孤儿战胜病魔

春晖关爱之家项目与全国多家福利院合作，为身患疑难重症的孤残儿童提供在北京、上海和广州就医的全面服务。我们与福利院及各大医院合作，完成孩子们的全程就医，包括挂号、陪同检查、住院就医期间的专业陪护、入院出院手续的办理等。该项目与民政部“明天计划”合作，每年服务200多名重症孤残儿童。我们培训专职的春晖妈妈，确保孩子的就医和情感需求得到恰当的满足，在就医期间给予他们最渴求的关爱和细心呵护，帮助他们早日康复，早日回到福利院，早日被家庭收养。

问题与挑战：	解决方案：
重症孤儿亟需优质医疗资源	链接北上广优质医院和专家
外地就医难	实地筛查评估和远程会诊
缺乏专业人员陪护	专业医疗护理
疾患儿童身心挑战	回应式照料和情感支持
疫情防控	项目复制到多个城市

2021年度项目数据

春晖关爱之家项目接收来自全国79家福利院的285名儿童，帮助他们得到全面的医疗、康复和护理服务，完成214例手术，并帮助152名儿童实现远程咨询，通过网络与北京、上海、广州的医疗专家线上问诊，足不出户即可享受高端、高效、高质量又便捷的诊疗服务。项目累计服务来自全国300家儿童福利院的重症孤儿3,485名，完成手术3,128例，培训春晖妈妈274名，合作医院56家。

春晖关爱之家的新突破

经过半年多的筹备、装修和装饰，广州春晖关爱之家于2021年7月1日迎来了首批入驻的孤残患儿和春晖妈妈，开始试运营。项目共有20张儿童床位，为福利院儿童提供术前、术后调养康复及医疗救助服务。广州春晖关爱之家的落成，补充了春晖博爱在华南地区的医疗资源，也让华南地区福利院的孩子们可以就近就医，得到优质医疗资源的同时在春晖妈妈的照料和陪伴下身体得到康复。

春晖关爱之家项目在2021年通过前期调研和小范围试点，开始探索困境儿童医疗救助的模式。

春晖守望
CHUNHUI VILLAGE

困境和留守儿童服务模式

为困境和留守儿童提供情感支持

营造滋养型社区

春晖守望项目是春晖博爱针对困境和留守儿童开展的公益项目。春晖博爱与当地政府紧密合作，招募、培训和赋能当地儿童社工，以儿童活动中心为大本营，通过专业工具对儿童进行评估筛查，为0-18岁的困境和留守儿童及其家庭提供家庭教育、社区参与和情感支持为核心的专业性公益服务，营造以儿童为中心的社区教育环境和促进儿童心理健康发展的滋养型生态环境，使儿童成为有自尊、有自信、有力量和有责任的社会公民。

问题与挑战：	解决方案：
家庭监护能力不足或缺失造成安全隐患	家庭教育培训
儿童缺乏陪伴、情感缺失	儿童情感支持
自责、自卑、抑郁等心理问题	构建关爱服务体系
社区环境贫瘠	营造滋养型社区

2021年度项目数据

春晖守望项目惠及12,180名乡村留守儿童和4,619名困境儿童，为当地142名儿童工作者提供了专业培训，为95名儿童提供个案服务，参与培训和活动的家长超2万人次。项目自2015年在河南省叶县试点以来，已覆盖2个省67个村、4个安置区和2家县级儿童福利院（暨未保中心），累计受益儿童超3万名。

困境儿童及未保体系的建立

春晖博爱公益基金会作为长期从事儿童福利工作的公益组织，在实践中总结了一套行之有效、易推广的春晖守望项目模式，支持政府完善三级未成年人保护服务体系，助力县级儿童福利机构转型成为未成年人保护中心，发挥春晖博爱在儿童工作及家庭教育指导等方面的专业特长。

2021年3月，贵州省厅指定春晖博爱作为其未成年人关爱保护试点的唯一合作单位。我们深入铜仁市的江口县和沿河土家族自治县，为两个县级儿童福利院和四个安置区的4,619名困境儿童服务。我们以县儿童福利院为指导中心，在安置区建立乡镇级的春晖守望儿童活动中心，培养专业的儿童社工，提供全覆盖的监护风险评估及入户走访、个案跟进服务，开展丰富多彩的社区小组活动，促进困境儿童及其家庭的社区融合，为其打造全方位的支持系统。2021年8月，春晖博爱与沿河县民政局合作，将在河南开展多年的乡村模式复制到沿河的10个乡村，与国家的“儿童主任”工作职能有机结合。至此，沿河土家族自治县的三级未保体系已经初具雏形，将“自下而上”的服务生长和“自上而下”政策推动更有效地结合起来，各尽所长，相互补充。

“童心同护”公益项目

2021年9月，春晖博爱与中国儿童福利和收养中心携手开展为期三年的“童心同护”项目，该项目旨在提升全国儿童福利机构社会工作服务能力，助力福利机构优化提质和创新转型高质量发展。项目将通过集中培训以及后续的“跟岗培训”、“实地督导和跟进”、“线上持续督导”等形式，全面推动《儿童福利机构社会工作服务规范》落地。

针对福利机构内养育儿童，该项目将组织相关专家进行全国儿童福利机构康教融合服务规范的研究与制定。此外，项目还将设计和开发儿童福利机构家庭融合相关培训课程，形成面向收养儿童家长的网络课堂。

2021年“童心同护”项目共举办3期培训，来自73家儿童福利机构的160人参加了培训，包括福利院院长、社工科负责人以及一线社工人员。

服务购买

2021年，春晖博爱执行了9个省13个政府合作方采购的24个专业服务项目，服务领域涵盖儿童福利、儿童保护、儿童发展，服务内容包含儿童教育抚育、康复特教融合、社会工作服务、儿童心理健康评估、家庭监护能力评估、儿童福利机构运营第三方监督评估等方面。春晖博爱还受当地政府委托，起草了地方标准，包括《机构内类家庭养育技术指南》及《儿童福利机构安全管理规范》。合作方对春晖博爱的服务质量和项目效果高度认可，2021年续签率超过60%。

PART 4
筹款报告

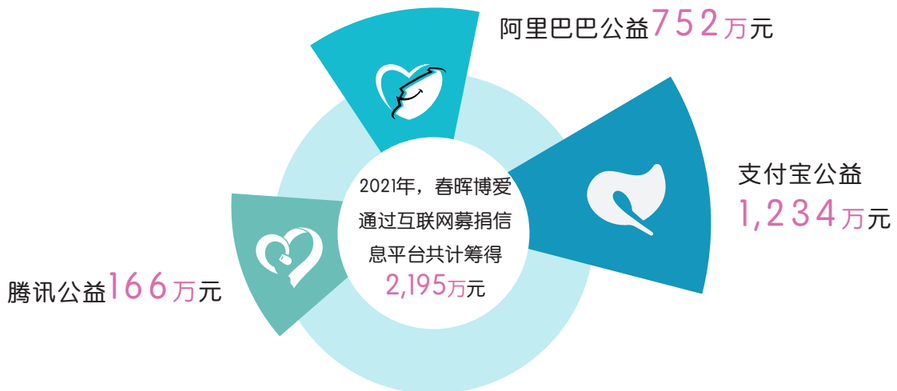

合作伙伴

阿里巴巴公益 Alibaba Philanthropy　腾讯公益　支付宝公益 ALIPAY PHILANTHROPY

美团公益　滴滴 | 公益　小米公益

支付宝公益 ALIPAY PHILANTHROPY

2021年，春晖博爱两个项目完成数字上链，通过区块链技术解决公益痛点，让捐赠人增强对机构的信任，更好地感知项目。同年，两个项目上线蚂蚁庄园及参与五福活动，其中“让母爱治愈伤痛”成为月捐项目，支付宝爱心用户可以开通月捐为患病孤儿提供持续的支持。

阿里巴巴公益 Alibaba Philanthropy

2021年春节期间，春晖博爱参与阿里巴巴公益和淘宝发起的“故事罐头”项目。由万茜配音、以春晖博爱官方IP形象“暖暖”为原型创作的动画《风》，上线后迅速登上淘宝热搜TOP1的位置。4月，春晖妈妈项目加入天猫母婴亲子节发起的“中国妈妈公益计划”，联合数十万天猫母婴亲子商家共同助力公益。2021年，“春晖妈妈守护孤儿”和“中国妈妈-春晖妈妈守护孤儿”项目共收到来自113万位爱心商家113万笔的捐赠，共计657万元。95公益周期间，携手爱心大使万茜，通过微博联动和淘宝直播的形式推广项目，暖暖也在直播间亮相。

腾讯公益

2021年，春晖博爱结合腾讯公益的各大活动节点，分别在春节和520期间开展了领取暖暖的礼包和520“爱的抱抱”活动，征集志愿者及捐赠的暖心故事，并给予爱心回礼。99公益日期间，推出H5“愿望漂流瓶”，以及在北京财富中心和北京长楹龙湖天街乐高探索中心开展爱心市集，为项目筹集善款。

滴滴 | 公益

2021年，春晖博爱参与滴滴公益发起“2021春节守护者计划”，通过纪录片的形式向公众讲述春晖关爱之家的妈妈和孩子的故事。并在“122交通安全日”的主题活动中，为春晖关爱之家筹集善款。

2021年新冠疫情尚未结束，企业和基金会捐赠方在面对经营挑战的同时一如既往地给予了春晖博爱慷慨的支持，筹得善款总计2,000余万元。

企业合作

2021年7月，河南郑州等地遭遇极端强降雨，洪水肆虐，春晖博爱春晖妈妈项目的合作院也在洪灾中受到很大影响，春晖博爱紧急发起了为河南暴雨筹款项目，获得了企业捐赠方的大力支持，纷纷伸出援手。

筹款活动

2021年，在严格遵守疫情防控各项规定的前提下，春晖博爱举办了公益线上跑、线下分享会、公益沙龙、慈善酒会和项目开放日等形式丰富的活动，活动累计筹款额超过800万元，善款将全部用于春晖博爱运营的公益项目中。

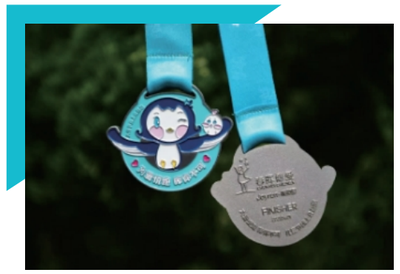

PART 5
品牌影响力

2021年是春晖博爱机构更名的一年
（“北京春晖博爱儿童救助公益基金会”正式更名为“北京春晖博爱公益基金会”）。
传播在做好更名事宜的同时，
全面升级了机构VI视觉和公益吉祥物视觉系统
并联合德勤管理咨询针对春晖博爱战略发展举办了记者会。
全年4个季度陆续开展线上、线下公益倡导和传播工作。
北京地铁1号线超过100块导流屏、扶梯广告及大屏广告陆续上线。
100块北京商务楼和住宅楼的电梯广告上线。

自媒体

春晖博爱自媒体矩阵增加专业输出平台——知乎，建立子账号3个。在多年的自媒体运营中，春晖博爱已建立起传播自媒体矩阵（微博、微信订阅号、服务号、视频号等），多维度传播公益理念和教育专业知识。

爱心大使

2021年，超过15名明星作为春晖博爱爱心大使加入春晖博爱的公益推广中（排名不分先后）

万茜、张钧甯、李若彤、贾静雯、Papi酱、张歆艺、孔雪儿、郭碧婷、ONER、吉娜、陈宥维、林峯、胡耘豪等。

越来越多的明星/名人加入到春宝守护人队伍中
邢菲、刘冬沁、王俊笔、胡意旋等。

合作伙伴

2021年“母亲节”，春晖博爱与新浪微博、蜂群文化和ECHO-7S杂志联合开展母亲节微博话题传播#母亲节妈妈大变身#，调动明星13人，核心KOL 80余人参与。阅读量超过7,155万。

和知乎联合主办“母亲节支招妈妈”主题线上活动。Papi酱、张歆艺两位明星爱心大使参与活动。活动总浏览量7,352万。知乎APP给与开屏广告。

与360联合开展线上母亲节公益倡导“守护春晖妈妈”，爱心大使ONER参与公益推广。线上H5总阅览量超过31万。线下捐赠物资折合人民币74,550元。

与UC联合开展母亲节“春晖妈妈的公益之约”主题活动，UC给与母亲节当日开屏以及信息广告位资源，为期1个月。后续在信息导览中为春晖妈妈项目做传播推荐，为期1个月。

“这世界有你陪伴”——北京公益观影会

春晖博爱在京举办“这世界有你陪伴”公益观影会。活动中首次发布三部公益微电影——《被困住的孩子》。该公益短片在 2021年第七届上海公益微电影节中，荣获最佳公益微电影一等奖。

德聚春晖，共创大爱

德勤管理咨询以“公益专业服务”的方式为春晖博爱提供机构战略规划咨询服务，助力春晖博爱的战略发展，并联合春晖博爱在京举办“德聚春晖，共创大爱”公益发展新动向媒体发布会，15家媒体应邀出席。

PART 6
鸣 谢

战略支持伙伴

志愿服务企业

企业/基金会捐赠方

按首字母从A-Z排列

1.2021 BCIS Grade5
2.BSB Snack Shack Team
3.THE CRANE FOUNDATION
4.爱尔兰驻上海总领事馆
5.澳上会商务咨询（上海）有限公司
6.北京达理公益基金会
7.北京厚生投资管理中心（有限合伙）
8.北京幻想美人鱼科技有限公司
9.北京木兰汇公益基金会
10.北京世青国际学校
11.北京市海问律师事务所
12.北京岁豪汇俊商业管理顾问有限公司
13.贝亲管理（上海）有限公司
14.碧点（上海）软件科技有限公司
15.丰盛投资公司
16.福建华顺进出口有限公司
17.福建麦壳里餐饮管理有限公司
18.福建天成集团服装进出口有限公司
19.福清华捷塑胶有限公司
20.福清嘉鑫鞋业有限公司
21.福清六和鞋业有限公司
22.福清市诚隆塑料制品加工厂
23.福清市吉乐玩具塑鞋有限公司
24.福清星海鞋业有限公司
25.福州帆顺鞋业有限公司
26.福州晋安福记首饰加工行
27.福州敬天硕塑胶制品有限公司
28.甘肃慈瑞智能科技有限公司
29.广州悦跑信息科技有限公司
30.瀚今工业技术设备（上海）有限公司
31.杭州匡氏纺织有限公司
32.晋江富宇鞋业有限公司
33.昆山嘉利德电子有限公司
34.鲲行（上海）股权投资管理有限公司
35.良砺管理顾问（上海）有限公司
36.亮心教育科技（深圳）有限公司
37.南都公益基金会
38.南通艾菲尔服饰有限公司
39.内蒙古伊利实业集团股份有限公司金山分公司
40.宁波寰宇供应链股份有限公司
41.宁波灵殊教育咨询有限公司
42.宁波欣泓进出口有限公司
43.宁波新斯维箱包有限公司
44.宁国市海天力工业发展有限公司
45.厦门古仓酒业股份有限公司
46.厦门洲越贸易有限公司
47.上海持嘉商业经营管理有限公司
48.上海横策网络科技有限公司
49.上海嘉煊生物科技有限公司
50.上海凯匠企业管理中心（有限合伙）
51.上海丽秀创业投资合伙企业
52.上海联新投资咨询有限公司
53.上海美瑾医疗器械有限公司
54.上海蜜糖科技有限公司
55.上海青浦区法爱公益服务社
56.上海万茜影视文化工作室
57.上海夏洛珠宝有限公司
58.上海线性投资管理有限公司
59.上海兴畔投资管理咨询有限公司
60.上海正心公益基金会
61.上海正心谷投资管理有限公司
62.胜利浦泰（上海）文化创意咨询有限公司
63.思佰锐实业（上海）有限公司
64.悦葡（上海）国际贸易有限公司

鸣谢

个人捐赠方

按首字母从A-Z排列

1.Eric Xin
2.JUN MAXWELL
3.Rebecca Xu
4.Simon Aliband & Lily Lyu
5.You Jiong
6.陈芳芳
7.陈宏
8.陈建
9.陈珺
10.陈淑芬
11.丁祖昱
12.高蓓华
13.高恩
14.高洪全
15.龚元邦
16.顾哲
17.胡蓉
18.胡勇敏
19.黄碧玲
20.黄秋蓉
21.黄晓燕
22.焦焱
23.柯晓榕
24.赖芝
25.李芳
26.梁诗继
27.林晓妃
28.卢蓉
29.罗婷
30.马晨
31.马学快
32.钱昱
33.乔卉
34.沈文
35.施伟建
36.寿刚
37.童庆荣
38.王胜民
39.王雯雯
40.魏德清
41.吴周凤
42.肖晓玲
43.萧光
44.许艳美
45.薛晖娜
46.杨寒金
47.杨建英
48.杨逸君
49.叶树蕻
50.尹丽娟
51.张帆
52.张晓俊、张高宁
53.张立玮
54.张松新
55.张腾之
56.张新竹
57.张轶
58.郑莉惠
59.周九良粉丝团
60.朱华

PART 7
财务及审计报告

审 计 报 告

中嘉友谊财审字【2022】第005号

北京春晖博爱公益基金会：

一、审计意见

我们审计了北京春晖博爱公益基金会（以下简称春晖博爱基金会）财务报表，包括2021年12月31日的资产负债表，2021年度的业务活动表，现金流量表及财务报表附注。

我们认为，春晖博爱基金会在所有重大方面按照《民间非营利组织会计制度》的规定编制，公允反映了春晖博爱基金会2021年12月31日的财务状况以及2021年度的业务活动成果和现金流量。

二、形成审计意见的基础

我们按照中国注册会计师审计准则的规定执行了审计工作。审计报告的“注册会计师对财务报表审计的责任”部分进一步阐述了我们在这些准则下的责任。按照中国注册会计师职业道德守则，我们独立于春晖博爱基金会，并履行了职业道德方面的其他责任。我们相信，我们获取的审计证据是充分、适当的，为发表审计意见提供了基础。

三、管理层和治理层对财务报表的责任

编制和公允列报财务报表是春晖博爱基金会管理层的责任，这种责任包括：（1）按照《民间非营利组织会计制度》的规定编制财务报表，并使其实现公允反映；（2）设计、执行和维护必要的内部控制，以使财务报表不存在由于舞弊或错误导致的重大错报。

四、注册会计师对财务报表审计的责任

我们的目标是对财务报表整体是否不存在由于舞弊或错误导致的重大错报获取合理保证，并出具包含审计意见的审计报告。合理保证是高水平的保证，但并不能保证按照审计准则和《基金会财务报表审计指引》执行的审计在某一重大错报存在时总能发现。错报可能由于舞弊或错误导致，如果合理预期错报单独或汇总起来可能影响财务报表使用者依据财务报表作出的经济决策，则通常认为错报是重大的。

在按照审计准则和《基金会财务报表审计指引》执行审计工作的过程中，我们运用职业判断，并保持职业怀疑。同时，我们也执行以下工作：

（1）识别和评估由于舞弊或错误导致的财务报表重大错报风险，设计和实施审计程序以应对这些风险，并获取充分、适当的审计证据，作为发表审计意见的基础。由于舞弊可能涉及串通、伪造、故意遗漏、虚假陈述或凌驾于内部控制之上，未能发现由于舞弊导致的重大错报的风险高于未能发现由于错误导致的重大错报的风险。

（2）了解与审计相关的内部控制，以设计恰当的审计程序，但目的并非对内部控制的有效性发表意见。

（3）评价管理层选用会计政策的恰当性和作出会计估计及相关披露的合理性。

（4）对管理层使用持续经营假设的恰当性得出结论。同时，根据所获取的审计证据，就可能导致对春晖博爱基金会的持续经营能力产生重大疑虑的事项或情况是否存在重大不确定性得出结论。如果我们得出结论认为存在重大不确定性，审计准则和《基金会财务报表审计指引》要求我们在审计报告中提请报表使用者注意财务报表中的相关披露；如果披露不充分，我们应当发表非无保留意见。我们的结论基于截至审计报告日可获得的信息。然而，未来的事项或情况可能导致春晖博爱基金会不能持续经营。

（5）评价财务报表的总体列报、结构和内容（包括披露），并评价财务报表是否公允反映相关交易和事项。

我们与治理层就计划的审计范围、时间安排和重大审计发现等事项进行沟通，包括沟通我们在审计中识别出的值得关注的内部控制缺陷。

中嘉友谊会计师事务所有限公司

（盖章）

中国注册会计师：赵海林

（签名并盖章）

中国注册会计师：周媛媛

（签名并盖章）

中国 北京

二〇二二年一月二十七日

资产负债表

编制单位：北京春晖博爱公益基金会　　2021/12/31　　单位：元

资 产	行次	年初数	期末数	负债和所有者权益	行次	年初数	期末数
流动资产：				流动负债：			
货币资金	1	54,245,387.89	40,623,925.47	短期借款	27		
短期投资	2	3,000,000.00	5,000,000.00	应付款项	28	741,262.83	374,466.22
应收款项	3	266,096.00	531,226.26	应付工资	29		
预付账款	4	99,601.38	43,558.25	应交税金	30	98,152.02	47,847.44
存货	5	179,648.28	55,023.99	预收账款	31	773,139.40	1,450,725.00
待摊费用	6		32,999.90	预提费用	32		
一年内到期的长期债权投资	7			预计负债	33		
其它流动资产	8			一年内到期的长期负债	34		
流动资产合计	9	57,870,046.81	46,286,733.87	其它流动负债	35		
				流动负债合计	36	1,612,554.25	1,873,038.66
长期投资：	10						
长期股权投资	11			长期负债：	37		
长期债权投资	12			长期借款	38		
长期投资合计	13	–	–	长期应付款	39		
固定资产：	14			其他长期负债	40		
固定资产原价	15	561,514.13	548,376.77	长期负债合计	41		
减：累计折价	16	336,042.42	355,575.63				
固定资产净值	17	225,471.71	192,801.14	受托代理负债：	42		
在建工程	18			受托代理负债	43		
文物文化资产	19			负债合计	44	1,612,554.25	1,873,038.66
固定资产清理	20						
固定资产合计	21	225,471.71	192,801.14				
				净资产：			
无形资产：	22			非限定性净资产	45	41,251,450.23	36,768,797.78
无形资产	23			限定性净资产	46	15,231,514.04	7,837,698.57
				净资产合计	47	56,482,964.27	44,606,496.35
受托代理资产：	24						
受托代理资产	25						
资产总计	26	58,095,518.52	46,479,535.01	负债和净资产总计	48	58,095,518.52	46,479,535.01

单位负责人：王振耀　　会计负责人：程才华　　填表人：马金花

业务活动表

编制单位：北京春晖博爱公益基金会　　2021年度　　单位：元

项　目	行次	上年数			本年数		
		非限定性	限定性	合计	非限定性	限定性	合计
一、收入	1						
其中：捐赠收入	2	5,444,066.79	55,152,295.00	60,596,361.79	7,441,586.30	34,592,877.54	42,034,463.84
会费收入	3						
提供服务收入	4	954,030.60		954,030.60	1,193,070.40		1,193,070.40
商品销售收入	5						
政府补助收入	6		600,000.00	600,000.00			–
投资收益	7	10,208,214.26		10,208,214.26	204,356.16		204,356.16
其他收入	8	255,330.67		255,330.67	538,712.66		538,712.66
收入合计	9	16,861,642.32	55,752,295.00	72,613,937.32	9,377,725.52	34,592,877.54	43,970,603.06
二、费用	10						
（一）业务活动成本	11	52,353,449.80		52,353,449.80	49,903,567.86		49,903,567.86
其中：春晖关爱之家	12	12,910,121.31		12,910,121.31	13,138,640.69		13,138,640.69
春晖妈妈项目	13	32,887,852.77		32,887,852.77	30,799,783.23		30,799,783.23
春晖守望项目	21	4,995,804.15		4,995,804.15	4,768,696.96		4,768,696.96
政府补助成本	24	600,063.51		600,063.51			–
提供服务成本		959,608.06		959,608.06	1,196,446.98		1,196,446.98
（二）管理费用	25	3,834,217.37		3,834,217.37	3,934,415.97		3,934,415.97
（三）筹资费用	28	2,145,642.97		2,145,642.97	2,001,546.55		2,001,546.55
（四）其他费用	29	311.40		311.40	7,540.60		7,540.60
其中：所得税费用	30	–		–	–		–
费用合计	31	58,333,621.54		58,333,621.54	55,847,070.98		55,847,070.98
三、限定性净资产转为非限定性净资产	32	49,143,985.91	–49,143,985.91		41,986,693.01	–41,986,693.01	
四、净资产变动额（若为净资产减少额，以“–”号填列）	33	7,672,006.69	6,608,309.09	14,280,315.78	–4,482,652.45	–7,393,815.47	–11,876,467.92

单位负责人：王振耀　　会计负责人：程才华　　填表人：马金花

现 金 流 量 表

编制单位：北京春晖博爱公益基金会　　2021年度　　单位：元

项　　目	行次	金　额
一、业务活动产生的现金流量：	1	
接受捐赠收到的现金	2	41,766,463.84
收到会费收到的现金	3	-
提供服务收到的现金	4	2,138,656.00
销售商品收到的现金	5	-
政府补助收到的现金	6	-
收到的其他与业务活动有关的现金	7	536,628.96
现金流入小计	8	44,441,748.80
提供捐赠或者资助支付的现金	9	37,232,917.44
支付给员工以及为员工支付的现金	10	12,754,338.08
购买商品接受劳务支付的现金	11	-
支付的其他与业务活动有关的现金	12	6,161,413.39
现金流出小计	13	56,148,668.91
业务活动产生的现金净流量	14	-11,706,920.11
二、投资活动产生的现金净流量	15	
收回投资所收到的现金	16	8,000,000.00
取得投资收益所收的现金	17	204,356.16
处置固定资产和无形资产所收回的现金	18	6,540.00
收到的其他与投资活动有关的现金	19	-
现金流入小计	20	8,210,896.16
购建固定资产和无形资产所支付的现金	21	75,987.80
对外投资所支付的现金	22	10,000,000.00
支付的其他与投资活动有关的现金	23	-
现金流出小计	24	10,075,987.80
投资活动产生的现金流量净额	25	-1,865,091.64
三、筹资活动产生的现金流量	26	
吸收投资所收到的现金	27	-
借款所收到的现金	28	-
收到的其他与筹资活动有关的现金	29	-
现金流入小计	30	-
偿还借款所支付的现金	31	-
偿付利息所支付的现金	32	-
支付的其他与筹资活动有关的现金	33	-
现金流出小计	34	-
筹资活动产生的现金流量净额	35	-
四、汇率变动对现金的影响	36	-49,450.67
五、现金及现金等价物净增加额	37	-13,621,462.42

接受捐赠情况、大额收入情况

编制单位：北京春晖博爱公益基金会　　2021年度　　单位：元

项　　目	行次	现　金	非 现 金	合　计
一、本年捐赠收入	1	41,864,182.44	170,281.40	42,034,463.84
（一）来自境内的捐赠	2	40,526,127.58	170,281.40	40,696,408.98
其中：来自境内自然人的捐赠	3	12,101,576.70	0.00	12,101,576.70
来自境内法人或者其他组织的捐赠	4	28,424,550.88	170,281.40	28,594,832.28
（二）来自境外的捐赠	5	1,338,054.86	0.00	1,338,054.86
其中：来自境外自然人的捐赠	6	0.00	0.00	0.00
来自境外法人或者其他组织的捐赠	7	1,338,054.86	0.00	1,338,054.86
二、接受非公益性捐赠情况（对捐赠人构成利益回报条件的赠与或不符合公益性目的赠与）	8	0.00	0.00	0.00
三、大额捐赠收入情况				
捐赠人		本年捐赠额		用　途
		现　金	非 现 金	
中华少年儿童慈善救助基金会		11,502,681.65	0.00	春晖妈妈项目
半边天基金会（美国）北京办事处		11,210,775.59	0.00	春晖妈妈项目、春晖守望项目
合计		22,713,457.24	0.00	

公募基金会公益慈善支出完成情况

编制单位：北京春晖博爱公益基金会　　2021年度　　单位：元

项　　目	行次	金　额
上年度实际收入合计	1	72,613,937.32
调整后的上年度总收入	2	72,613,937.32
本年度总支出	3	55,847,070.98
本年度用于慈善活动的支出	4	49,903,567.86
管理费用	5	3,934,415.97
其他支出	6	2,009,087.15
本年度慈善活动支出占上年度总收入的比例（占前三年收入平均数额的比例）	7	68.72%(74.55%)
本年度管理费用占总支出的比例	8	7.04%

单位负责人：王振耀　　会计负责人：程才华　　填表人：马金花

春晖博爱公益基金会

网站：www.chbaf.org　　电话：+86(10)8532 6886　　传真：+86(10)8532 1920

地址：北京市朝阳区建国门外外交公寓4-2-142　　品牌合作及捐赠联络：contactme@chbaf.org

欢迎关注春晖博爱微信公众号。

加入春晖大家庭，25元让孤儿得到“春晖妈妈”一天的母爱和专业的教育抚育。